



GOVERNO DO ESTADO
RIO DE JANEIRO

Subsecretaria Jurídica
Núcleo de Assessoria Técnica em Ações de Saúde

PARECER TÉCNICO/SES/SJ/NATJUS-FEDERAL Nº 1111/2021

Rio de Janeiro, 10 de novembro de 2021.

Processo nº **5016083-39.2021.4.02.5121**,
ajuizado por [REDACTED]
[REDACTED], neste ato representada por [REDACTED]
[REDACTED]

O presente parecer visa atender à solicitação de informações técnicas do **12º Juizado Especial Federal do Rio de Janeiro**, da Seção Judiciária do Rio de Janeiro, quanto à **internação para tratamento em ginecologia/oncologia (Neoplasia de colo uterino)**.

I – RELATÓRIO

1. De acordo com documento médico (solicitação de consulta) da Secretaria Municipal de Saúde do Rio de Janeiro (Evento 6, LAUDO4, Página 1) e declaração médica da Clínica da Família Agenor de Miranda Araújo Neto AP 52 – Secretaria Municipal de Saúde do Rio de Janeiro (Evento 10, LAUDO2, página 1), emitidos respectivamente em 06 e 18 de outubro de 2021, pelos médicos [REDACTED]

[REDACTED], a Autora, 52 anos, apresenta biópsia de colo de útero de 01 de setembro de 2021 evidenciando **carcinoma escamoso infiltrante bem diferenciado**, sendo encaminhada para **avaliação clínico/cirúrgica ginecológica/oncológica**. Foi citada a Classificação Internacional de Doenças (CID-10): **D06.9 – Carcinoma in situ de colo de útero não especificado**.

2. Em (Evento 1, LAUDO12, página 1) há laudo de exame anatomo-patológico do Hospital Municipal da Piedade, emitido em 08 de setembro de 2021 pela médica [REDACTED] [REDACTED], onde consta: Material: Biópsia de colo uterino; Microscopia: **Carcinoma escamoso infiltrante, bem diferenciado**.

II – ANÁLISE

DA LEGISLAÇÃO

1. A Portaria de Consolidação nº 3/GM/MS, de 28 de setembro de 2017, contém as diretrizes para a organização da Atenção à Saúde no âmbito do Sistema Único de Saúde (SUS) visando superar a fragmentação da atenção e da gestão nas Regiões de Saúde e aperfeiçoar o funcionamento político-institucional do SUS com vistas a assegurar ao usuário o conjunto de ações e serviços que necessita com efetividade e eficiência.

2. A Portaria de Consolidação nº 1/GM/MS, de 28 de setembro de 2017, publica a Relação Nacional de Ações e Serviços de Saúde (RENASES) no âmbito do Sistema Único de Saúde (SUS) e dá outras providências.

3. O Anexo IV da Portaria de Consolidação nº 3/GM/MS, de 28 de setembro de 2017, institui a Rede de Atenção à Saúde das Pessoas com Doenças Crônicas, no âmbito do SUS.



GOVERNO DO ESTADO
RIO DE JANEIRO

Subsecretaria Jurídica
Departamento de Assessoria Técnica em Ações de Saúde

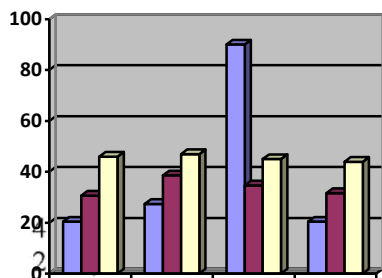

Atenção à Saúde das Pessoas com Doenças Crônicas, no âmbito do Sistema Único de Saúde (SUS).

5. A Portaria nº 140/SAS/MS de 27 de fevereiro de 2014 redefine os critérios e parâmetros para organização, planejamento, monitoramento, controle e avaliação dos estabelecimentos de saúde habilitados na atenção especializada em oncologia e define as condições estruturais, de funcionamento e de recursos humanos para a habilitação destes estabelecimentos no âmbito do Sistema Único de Saúde (SUS).
6. A Portaria nº 346/SAS/MS de 23 de junho de 2008 mantém os formulários/instrumentos do subsistema de Autorização de Procedimentos de Alto Custo do Sistema de Informações Ambulatoriais (APAC-SAI) na sistemática de autorização, informação e faturamento dos procedimentos de radioterapia e de quimioterapia.
7. O Capítulo VII, do Anexo IX, da Portaria de Consolidação nº 2/GM/MS, de 28 de setembro de 2017, dispõe sobre a aplicação da Lei nº 12.732, de 22 de novembro de 2012, que versa a respeito do primeiro tratamento do paciente com neoplasia maligna comprovada, no âmbito do Sistema Único de Saúde (...).
8. No âmbito do Estado do Rio de Janeiro, a Deliberação CIB nº 2.883, de 12 de maio de 2014 pactuou as referências da Rede de Alta Complexidade Oncológica.
9. A Deliberação CIB-RJ nº 4609, de 05 de julho de 2017, pactua o Plano Oncológico do Estado do Rio de Janeiro, com vigência de 2017/2021, e contém os seguintes eixos prioritários: promoção da saúde e prevenção do câncer; detecção precoce/diagnóstico; tratamento; medicamentos; cuidados paliativos; e, regulação do acesso.
10. A Deliberação CIB-RJ nº 4004, de 30 de março de 2017, pactua, *ad referendum*, o credenciamento e habilitação das unidades de Assistência de Alta Complexidade em Oncologia (UNACON) e centros de Assistência de Alta Complexidade em Oncologia (CACON), em adequação a Portaria GM/MS nº 140, de 27/02/2014, e a Portaria GM/MS nº 181, de 02/03/2016, que prorroga o prazo estabelecido na portaria anterior para 28/02/2016.
11. A Deliberação CIB-RJ nº 5892, de 19 de julho de 2019, pactua as referências da Rede de Alta Complexidade em Oncologia no âmbito do Estado do Rio de Janeiro.
12. Considerando a Política Nacional de Regulação do SUS, disposta no Anexo XXVI da Portaria de Consolidação nº 2/GM/MS, de 28 de setembro de 2017;

Art. 9º § 1º O Complexo Regulador será organizado em:

I - Central de Regulação de Consultas e Exames: regula o acesso a todos os procedimentos ambulatoriais, incluindo terapias e cirurgias ambulatoriais;

II - Central de Regulação de Internações Hospitalares: regula o acesso aos leitos e aos procedimentos hospitalares eletivos e, conforme organização local, o acesso aos leitos hospitalares de urgência; e

III - Central de Regulação de Urgências: regula o atendimento pré-hospitalar de urgência e, conforme organização local, o acesso aos leitos hospitalares de urgência.



GOVERNO DO ESTADO
RIO DE JANEIRO

Subsecretaria Jurídica

Núcleo de Assessoria Técnica em Ações de Saúde

DO QUADRO CLÍNICO

1. **Câncer (neoplasia maligna)** é o nome dado a um conjunto de mais de 100 doenças que têm em comum o crescimento desordenado (maligno) de células, que invadem tecidos e órgãos, podendo espalhar-se para outras regiões do corpo (metástase). Dividindo-se rapidamente, estas células tendem a ser muito agressivas e incontroláveis, determinando a formação de tumores malignos, que podem espalhar-se para outras regiões do corpo. As causas de câncer são variadas, podendo ser externas ou internas ao organismo, estando inter-relacionadas¹.

2. O **câncer do colo uterino** é a neoplasia maligna mais frequente do trato genital feminino no Brasil. No mundo é a quarta causa de morte por câncer. A incidência varia de 5 a 42 por 100.000 mulheres por ano. O câncer invasivo do colo uterino é mais frequente em mulheres após os 40 anos de idade. Cerca de 30 a 71% dos carcinomas *in situ* não tratados evoluem para invasão em 10 anos, ou seja, o diagnóstico das neoplasias pré-invasivas se faz em torno dos 20 aos 30 anos, em mulher jovem, no ápice da vida reprodutiva².

DO PLEITO

1. A **consulta ginecológica** consta basicamente de entrevista ou anamnese e do exame físico, a partir dos quais surge a hipótese diagnóstica, que em alguns casos será confirmada por exames complementares. Segue-se a conduta terapêutica, em função dos dados obtidos. A anamnese e o exame ginecológico não devem ser reduzidos apenas à queixa ginecológica e ao exame dos órgãos genitais, pois se sabe que muitas vezes o ginecologista é o médico assistente daquela paciente e nem sempre o exame pélvico é o elemento mais importante que permite o diagnóstico da doença que a acomete. O exame ginecológico consta de exame físico geral, exame físico especial (mamas, axilas, baixo-ventre e regiões inguino-crurais), exame genital (avaliação de órgãos genitais externos e internos - exame especular e toque genital, vaginal e retal) e exames complementares³.

2. **Internação hospitalar** é descrito como confinamento de um paciente em um hospital⁴. Unidade de internação ou unidade de enfermagem é o conjunto de elementos destinados à acomodação do paciente internado, e que englobam facilidades adequadas à prestação de cuidados necessários a um bom atendimento⁵.

3. A **oncologia** é a especialidade médica que estuda os tumores, que podem ser benignos ou malignos. Está voltada para a forma como o câncer se desenvolve no organismo e qual é o tratamento mais adequado para cada caso. Apesar da existência de protocolos médicos, o **tratamento oncológico** é sempre muito individualizado - cada paciente, tumor e situação exigem uma abordagem terapêutica. O oncologista é o médico clínico especializado

¹ BRASIL. Ministério da Saúde. INCA - PROCEDURES. Câncer de Colo Uterino. Revista Brasileira de Cancerologia, 2000, 46(4): 351-54. Disponível em: <http://www.inca.gov.br/rbc/n_46/v04/pdf/normas.pdf>. Acesso em: 10 nov. 2021.

² Murta, E.F.C. et al. Cervical Cancer: Analysis of First Sexual Intercourse and Parity. Rev. Bras. Ginecol. Obstet. vol.21 no.9 Rio de Janeiro Oct. 1999. Disponível em: <https://www.scielo.br/scielo.php?script=sci_arttext&pid=S0100-72031999000900009> Acesso em: 10 nov. 2021.

³ HOSPITAL SÃO LUCAS. PUC/RS. Rotina do ambulatório de Ginecologia. "Anamnese e Exame Ginecológico". Disciplina de Saúde Materno-Infantil. Disponível em: <<http://www.saude.ufpr.br/portal/labsim/wp-content/uploads/sites/23/2016/07/Exame-Pelvico-e-Mamas.pdf>>. Acesso em: 10 nov. 2021.

⁴ Biblioteca Virtual Em Saúde. Descritores em Ciências da Saúde. Descrição de hospitalização. Disponível em: <https://pesquisa.bvsalud.org/portal/decs-locator/?lang=pt&mode=&tree_id=E02.760.400>. Acesso em: 10 nov. 2021.

⁵ Scielo. FERRARINI, C. D. T. Conceitos e Definições em Saúde. Revista Brasileira de Enfermagem, v.30 n.3 Brasília, 1977. Disponível em: <http://www.scielo.br/scielo.php?script=sci_arttext&pid=S0034-71671977000300314>. Acesso em: 10 nov 2021.



GOVERNO DO ESTADO
RIO DE JANEIRO

Subsecretaria Jurídica

Núcleo de Assessoria Técnica em Ações de Saúde

no tratamento do câncer e responsável, sobretudo, por prescrever tratamentos de quimioterapia, imunoterapia e hormonioterapia⁶.

4. A **cirurgia oncológica** é aquela destinada a extirpar a neoplasia através do procedimento cirúrgico. Naqueles casos em que a cura anatômica não é mais possível, o cirurgião pode, muitas vezes, contribuir para a sua palição⁷.

III – CONCLUSÃO

1. Trata-se de Autora com resultado histopatológico de biópsia de colo uterino evidenciando Carcinoma de colo uterino escamoso infiltrante, bem diferenciado (Evento1 LAUDO12, pág.1, Evento 6, LAUDO4, página 1 e Evento 10, LAUDO2, página 1); solicitando internação para tratamento oncológico/ginecológico.

2. Isto posto, informa-se que após análise dos documentos médicos não consta pedido médico de internação, mas sim de **avaliação clínico/cirúrgica ginecológica/oncológica**.

3. Considerando o disposto na Relação Nacional de Ações e Serviços de Saúde (RENASES), o tratamento pleiteado **está coberto pelo SUS**, conforme Tabela de Procedimentos, Medicamentos, Órteses/Próteses e Materiais Especiais do SUS (SIGTAP), na qual constam: tratamento clínico de paciente oncológico e tratamento de paciente sob cuidados prolongados por enfermidades oncológicas, sob os seguintes códigos de procedimento: 03.04.10.002-1 e 03.03.13.006-7..

4. Por se tratar de demanda oncológica, insta elucidar que a organização da atenção oncológica no SUS essa foi reestruturada em consonância com a Rede de Atenção à Saúde e de forma articulada entre os três níveis de gestão.

5. O componente de Atenção Especializada é composto por ambulatorios de especialidades, hospitais gerais e hospitais especializados habilitados para a assistência oncológica. Esses devem apoiar e complementar os serviços da atenção básica na investigação diagnóstica, no **tratamento do câncer** (...), garantindo-se, dessa forma, a integralidade do cuidado no âmbito da rede de atenção à saúde. O componente da Atenção Especializada é constituído pela Atenção Ambulatorial e Hospitalar.

6. A Atenção Hospitalar é composta por hospitais habilitados como UNACON (Unidades de Assistência de Alta Complexidade em Oncologia) e CACON (Centros de Assistência de Alta Complexidade em Oncologia) e por Hospitais Gerais com Cirurgia Oncológica, nos quais são oferecidos os tratamentos especializados de alta complexidade, incluindo serviços de cirurgia, radioterapia, quimioterapia, e cuidados paliativos, em nível ambulatorial e de internação, a depender do serviço e da necessidade identificada em cada caso. Sempre com base nos protocolos clínicos e nas diretrizes terapêuticas estabelecidas pelo Ministério da Saúde, quando publicados.

7. Assim, em consonância com o regulamento do SUS, cumpre mencionar que o Estado do Rio de Janeiro conta com uma **Rede de Alta Complexidade Oncológica**⁸,

⁶ BRASIL. Ministério da Saúde. Secretaria de Atenção à Saúde. Protocolos Clínicos e Diretrizes Terapêuticas em Oncologia/Ministério da Saúde, Secretaria de Atenção à Saúde – Brasília: Ministério da Saúde, 2014. Disponível em: <http://bvsmis.saude.gov.br/bvsmis/publicacoes/protocolos_clinicos_diretrizes_terapeuticas_oncologia.pdf>. Acesso em: 10 nov. 2021.

⁷ Colégio Brasileiro de Cirurgiões. Programa de Auto-avaliação em cirurgia oncológica. Disponível em: <https://cbc.org.br/wp-content/uploads/2013/05/Ano1-IV_Cirurgia-oncologica.pdf>. Acesso em 10 nov. 2021.

⁸ Deliberação CIB nº 4.004 de 30 de março de 2017. Pactuar “*ad referendum*” o credenciamento e habilitação das Unidades de Assistência de Alta Complexidade em Oncologia – UNACON e Centros de Assistência de Alta Complexidade em Oncologia –



GOVERNO DO ESTADO
RIO DE JANEIRO

Subsecretaria Jurídica

Núcleo de Assessoria Técnica em Ações de Saúde

conforme pactuação na Comissão Intergestores Bipartite (Deliberação CIB nº 4.004, de 30 de março de 2017).

8. O acesso aos serviços habilitados para o caso em tela ocorre com a inserção da demanda junto ao sistema de regulação. Cumpre salientar que a Política Nacional de Regulação, está organizada em três dimensões integradas entre si: Regulação de Sistemas de Saúde, Regulação da Atenção à Saúde e Regulação do Acesso à Assistência, que devem ser desenvolvidas de forma dinâmica e integrada, com o objetivo de apoiar a organização do sistema de saúde brasileiro, otimizar os recursos disponíveis, qualificar a atenção e o acesso da população às ações e aos serviços de saúde⁹.

9. Destaca-se que, a Autora está sendo assistida em uma unidade básica de saúde da Prefeitura Municipal do Rio de Janeiro, a saber, a Clínica da Família Agenor de Miranda Araújo Neto AP 52 (Evento 10 LAUDO2 pág. 1), **unidade que não integra** a rede habilitada em oncologia e vinculada ao SUS (Anexo). Sendo assim, **é responsabilidade** da referida unidade encaminhar a Autora para uma das unidades de referência, onde receberá o tratamento oncológico integral e preconizado pelo SUS, incluindo o (s) medicamento (s) necessário (s) a seu tratamento.

10. Visando identificar se houve o encaminhamento da Autora, por meio do sistema de regulação, para uma das unidades habilitadas em oncologia no SUS, foi realizada consulta junto à plataforma online do Sistema Estadual de Regulação (SER), onde foi observado que **a Autora está agendada para 22/11/2021 no Hospital do Câncer – INCA II.**

11. Dessa forma, entende-se que **a via administrativa está sendo utilizada.**

É o parecer.

Ao 12º Juizado Especial Federal do Rio de Janeiro, da Seção Judiciária do Rio de Janeiro, para conhecer e tomar as providências que entender cabíveis.

FERNANDO ANTÔNIO DE ALMEIDA GASPAR

Médico

CRM-RJ 52.52996-3

Id. 3.047.165-6



FLÁVIO AFONSO BADARÓ

Assessor-chefe

CRF-RJ 10.277

ID. 436.475-02

CACON, nas unidades abaixo listadas, em adequação a Portaria GM/MS nº 140 de 27/02/2014. Disponível em: <<http://www.brasilsus.com.br/images/portarias/abril2017/dia10/delib4004.pdf>>. Acesso em: 10 nov. 2021.

⁹ Brasil. Ministério da Saúde. Regulação. Gestão do SUS. Disponível em: <<http://portals.saude.gov.br/gestao-do-sus/programacao-regulacao-controle-e-financiamento-da-mac/regulacao>>. Acesso em: 10 nov. 2021.



GOVERNO DO ESTADO
RIO DE JANEIRO

Subsecretaria Jurídica

Núcleo de Assessoria Técnica em Ações de Saúde

ANEXO I

Estabelecimentos de saúde habilitados em oncologia no estado do Rio de Janeiro

Barra Mansa	Santa Casa de Misericórdia de Barra Mansa	2280051	17.06, 17.07 e 17.08	Unacon com Serviços de Radioterapia e Hematologia
Cabo Frio	Hospital Santa Isabel	2278286	17.06	Unacon
Campos de Goytacazes	Sociedade Portuguesa de Beneficência de Campos	2287250	17.06	Unacon
Campos de Goytacazes	Hospital Universitário Álvaro Alvim	2287447	17.06	Unacon com Serviço de Radioterapia
Campos de Goytacazes	Instituto de Medicina Nuclear e Endocrinologia Ltda./IMNE	2287285	17.07	Unacon com Serviço de Radioterapia
Itaperuna	Hospital São José do Avaí/Conferência São José do Avaí	2278855	17.07 e 17.09	Unacon com Serviços de Radioterapia e de Oncologia Pediátrica
Niterói	Hospital Municipal Orácio de Freitas	12556	17.14	Hospital Geral com Cirurgia Oncológica
Niterói	Hospital Universitário Antônio Pedro - HUAP/UFF	12505	17.08	Unacon com Serviço de Hematologia
Petropolis	Hospital Alcides Carneiro	2275562	17.06 e	Unacon com Serviço de Radioterapia
	Centro de Terapia Oncológica	2268779	17.15	
Rio Bonito	Hospital Regional Darcy Vargas	2286241	17.06	Unacon
Rio de Janeiro	Hospital dos Servidores do Estado	2269888	17.07, 17.08 e 17.09	Unacon com Serviços de Radioterapia, de Hematologia e de Oncologia Pediátrica
Rio de Janeiro	Hospital Geral do Andaraí	2269384	17.06	Unacon
Rio de Janeiro	Hospital Geral de Bonsucesso	2269880	17.08	Unacon com Serviço de Hematologia
Rio de Janeiro	Hospital Geral de Jacarepaguá/Hospital Cardoso Fontes	2295423	17.06	Unacon
Rio de Janeiro	Hospital Geral de Ipanema	2269775	17.14	Hospital Geral com Cirurgia Oncológica
Rio de Janeiro	Hospital Geral da Lagoa	2273659	17.09	Unacon com Serviço de Oncologia Pediátrica
Rio de Janeiro	Hospital Mário Kroeff	2269899	17.07	Unacon com Serviço de Radioterapia
Rio de Janeiro	Hospital Universitário Gaffrée/UnRio	2295415	17.06	Unacon
Rio de Janeiro	Hospital Universitário Pedro Ernesto-HUPE/UERJ	2269783	17.07 e 17.08	Unacon com Serviços de Radioterapia e de Hematologia
Rio de Janeiro	Hospital Universitário Clementino Fraga Filho/UFRJ	2280167	17.12	Cacon
Rio de Janeiro	Instituto de Puericultura e Pediatria Martagão Gesteira/UFRJ	2296616	17.11	Unacon Exclusiva de Oncologia Pediátrica
Rio de Janeiro	Hospital Estadual Transplante Câncer e Cirurgia Infantil	7185081	17.11	Unacon Exclusiva de Oncologia Pediátrica
Rio de Janeiro	Instituto Estadual de Hematologia Arthur Siqueira Cavalcanti/Hemorio/Fundação Pró-Instituto de Hematologia - FUNDARJ	2295067	17.10	Unacon Exclusiva de Hematologia
Rio de Janeiro	Instituto Nacional de Câncer/INCA - Hospital de Câncer I	2273454	17.13	Cacon com Serviço de Oncologia Pediátrica
	Instituto Nacional de Câncer/INCA - Hospital de Câncer II	2269821	17.06	
	Instituto Nacional de Câncer/INCA - Hospital de Câncer III	2273462	17.07	
Teresópolis	Hospital São José/Associação Congregação de Santa Catarina	2292396	17.06	Unacon
Vassouras	Hospital Universitário Severino Sombra/Fundação Educacional Severino Sombra	2273748	17.06	Unacon
Volta Redonda	Hospital Jardim Amália Ltda - HINJA	25186	17.07	Unacon com Serviço de Radioterapia

Portaria SAS/MS nº 458, de 24 de fevereiro de 2017.